



# **PROPOSAL**

**PERMOHONAN  
PEMBANGUNAN JALAN  
PERDESAAN  
DESA TELAGALUHUR**



**DESA TELAGALUHUR  
KECAMATAN WARINGINKURUNG  
KABUPATEN SERANG  
PROPINSI BANTEN  
TAHUN 2020**



**PEMERINTAH KABUPATEN SERANG  
KECAMATAN WARINGINKURUNG  
PEMERINTAH DESA TELAGALUHUR**

Alamat : Jalan Raya Lebakwana-Taktakan KM.4 Desa Telagaluhur

E.Mail [desatelagaluhur@yahoo.com](mailto:desatelagaluhur@yahoo.com) Hp. 0819 3230 8917

Telagaluhur, 4 Maret 2020

Nomor : 140/31/Ds.062002/III/2020  
Lampiran : 1 (satu) berkas  
Perihal : **Permohonan Bantuan  
Pembangunan Jalan Poros Desa**

Kepda Yth.  
**Bapak Gubernur Banten**  
Cq. Kepala Dinas Perumahan dan  
Permukiman Provinsi Banten

di -  
**SERANG**

Dipermaklumkan dengan hormat,

Sehubungan dengan Kebutuhan Penunjang Masyarakat Desa Telagaluhur yaitu Jalan Poros Desa Yakni Jalan Kawaron dan jalan Sidilem Desa Telagaluhur Kecamatan Waringinkurung Kabupaten Serang yang kondisinya sudah sangat rusak dan merupakan Jalan utama warga Desa Telagaluhur Hususnya Kp. Kawaron dan Kp. Sidilem Desa Telagaluhur dengan volume 4 x 2000 m x 0,15 dengan Biaya Rp. 1.900.000.000 (Satu Milyar Sembilan Ratus Juta Rupiah) yang akan kami ajukan yaitu :

NO	LOKASI	KEGIATAN	VOLUME
1	Jalan Kawaron dan Jalan Sidilem	Proyek Infrastruktur Jalan Desa Telagaluhur Kecamatan Waringinkurung	4 m x 2000 m x 0.15 m

Jalan tersebut diatas adalah penunjang utama Roda Ekonomi Masyarakat Desa Telagaluhur. dan salah satu penunjang keberhasilan ekonomi masyarakat Desa Telagaluhur Kecamatan Waringinkurung Kabupaten Serang untuk itu kami memohon agar Pembangunan Jalan tersebut diatas agar segera di realisasikan pembangunannya.

Demikian Permohonan pembangunan jalan ini Kami sampaikan ,Atas perhatian dan kerjasamanya kami ucapkan terimakasih

Mengetahui,

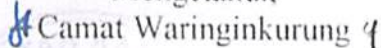
  
Camat Waringinkurung

  
**H.NANANG SUPRIATNA, S.Sos., M.Si**  
NIP.19661104 198710 1 003

Kepala Desa Telagaluhur

  
**KHASURI, SE.**

Tembusan :

1. Yth. DPRD Provinsi Banten
2. Yth. Kepala BAPPEDA Provinsi Banten
3. Yth. Bupati Serang
4. Arsip

**PROPOSAL**  
**PEMBANGUNAN INFRASTRUKTUR JALAN PERDESAAN**  
**DESA TELAGALUHUR KECAMATAN WARINGINKURUNG**  
**KABUPATEN SERANG**

**KATA PENGANTAR**

Desa adalah desa dan desa adat atau yang disebut dengan nama lain, selanjutnya disebut Desa, Desa adalah kesatuan masyarakat hukum yang memiliki batas wilayah yang berwenang untuk mengatur dan mengurus urusan pemerintahan, kepentingan masyarakat setempat berdasarkan prakarsa masyarakat, hak asal usul, dan/atau hak tradisional yang diakui dan dihormati dalam sistem pemerintahan Negara Kesatuan Republik Indonesia.

Pemerintah Desa adalah kepala Desa atau yang disebut dengan nama lain dibantu perangkat Desa sebagai unsur penyelenggara Pemerintahan Desa, Badan Permusyawaratan Desa juga sebagai pusat pengembangan (kode etik, kode tata laku), pengambilan keputusan yang adil dan demokrasi, pengendalian dan kontrol sosial terhadap proses pembangunan utamanya penanggulangan kemiskinan dimasyarakat desa, sekaligus pusat informasi dan komunikasi bagi warga masyarakat dengan kebijakan dan program pemerintah setempat.

Pengidentifikasi akar persoalan dan berbagai potensi, merupakan langkah awal yang sangat penting, untuk selanjutnya masyarakat diharapkan ikut berpartisipasi dalam pemecahan masalahnya. Pengembangan dan Pelaksanaan Pemerintahan Desa, merupakan upaya memberdayakan dan meningkatkan ekonomi masyarakat agar memiliki kesiapan sumber daya dan kemampuan serta kemauan untuk mencegah dan mengatasi masalah-masalah kesehatan, pembangunan infrastruktur, bencana dan kegawatdaruratan kesehatan secara mandiri.

Selain dari pada itu juga, Infrastruktur jalan yang laik kiranya perlu juga sebagai pendukung perekonomian warga yang ada didesa.

Kiranya sedikit upaya perubahan yang kami rencanakan ini dapat membawa kesuksesan yang besar bagi Penyelenggaraan Pemerintah seluruh Desa di Provinsi Banten khususnya Desa Telagaluhur, Amin.

Telagaluhur, 4 Maret 2020

Kepala Desa Telagaluhur,

  
**KHASURI, SE.**

## **A. LATAR BELAKANG**

Penyediaan prasarana merupakan bagian terpenting dalam upaya pengembangan dan pembangunan wilayah, tersedianya prasarana yang memadai dapat meningkatkan kebersihan lingkungan dan menunjang kegiatan sosial ekonomi. Prasarana dasar seperti jalan yang tidak baik dapat menimbulkan masalah aksesibilitas bagi masyarakat yang tinggal di wilayah tersebut yang juga berdampak pada rendahnya estetika desa dan berkurangnya kenyamanan masyarakat. Namun demikian, perkembangan desa yang cepat secara langsung yang berdampak pada bertambahnya jumlah jalan dan beban pembiayaan pemerintah yang besar terhadap pembangunan dan pemeliharaan prasarana tersebut. Desa Telagaluhur Kecamatan Waringinkurung menghadapi kendala yaitu keterbatasan dana untuk mengakomodir semua kegiatan-kegiatan pembangunan maupun pemeliharaan jalan. Untuk mengatasi pembiayaan yang sangat besar dan karena keterbatasan pemerintah dalam menyediakan dana untuk pembangunan desa, maka pemerintah desa dituntut untuk melakukan efisiensi dengan melakukan berbagai strategi inovatif untuk memastikan bahwa persoalan-persoalan yang ada dimasyarakat dapat tertangani. Inovasi yang kami lakukan untuk mengatasi permasalahan jalan poros desa adalah permohonan bantuan dana untuk pembangunan jalan

Program ini selain mengurangi beban pembiayaan dari pemerintah desa tentunya juga dapat memperbesar peran serta masyarakat dalam pembangunan, perbaikan serta pengelolaan sehingga masyarakat lebih memiliki kemampuan berpartisipasi dalam penyediaan prasarana dilingkungan dan pemeliharaan

## **B. MAKSUD DAN TUJUAN**

1. Pengajuan proposal ini dimaksudkan untuk memberikan gambaran mengenai kondisi jalan lintas Desa yang ada di Desa Telagaluhur Kecamatan Waringinkurung Kabupaten Serang Provinsi Banten
2. Pengajuan proposal ini bertujuan untuk menyampaikan permohonan perbaikan jalan dengan betonisasi jalan Kawaron dan jalan Sidilem Desa Telagaluhur Kecamatan Waringinkurung Kabupaten Serang Provinsi Banten

## **C. USULAN PROYEK**

Kebutuhan sarana dan prasarana transportasi merupakan kebutuhan masyarakat yang sangat mendesak karena dengan kondisi jalan yang kurang baik, akan berdampak pada ketertinggalan kemajuan masyarakat khususnya dalam hal peningkatan perekonomian dan kesehatan lingkungan yang tentunya berdampak pada kesejahteraan masyarakat diberbagai aspek kehidupan

Adapun ruas jalan yang kami usulkan adalah sebagai berikut:

1. Jenis proyek : Betonisasi Jalan Lintas Desa
2. Lokasi Proyek : Jalan Kawaron dan jalan Sidilem
3. Volume Proyek : 4 m x 2000 m x 0,15 m
4. Sifat Proyek : Baru

5. Manfaat Proyek :
- Memperlancar arus transportasi masyarakat
  - Memudahkan masyarakat dalam hal pengangkutan hasil pertanian, terbentuknya tata ruang desa yang baik serta kenyamanan masyarakat
  - Meningkatkan taraf hidup petani/kelompok tani beserta anggotanya
  - Menanggulangi permasalahan pertanian

#### **D. MANFAAT KEGIATAN**

Betonisasi jalan lintas desa Telagaluhur (Jalan Kawaron – Jalan Sidilem) Kecamatan Waringinkurung Kabupaten Serang. Akan memberikan kontribusi yang cukup besar terhadap peningkatan perekonomian masyarakat diantaranya sebagai berikut:

- Meningkatkan perekonomian Masyarakat karena jalan tersebut melalui lahan pertanian sehingga akan memberikan kemudahan bagi masyarakat dalam hal mengangkut hasil pertanian
- Selain mempunyai fungsi utama kelancaran arus transportasi juga akan berdampak pada kesehatan pemukiman penduduk desa

#### **E. RENCANA AANGGARAN BIAYA**

Terlampir

#### **F. PHOTO JALAN**

Jalan yang akan dibangun Terlampir

#### **G. PROFILE DESA TELAGALUHUR**

Terlampir

#### **H. PENUTUP**

Keberhasilan suatu program sangat ditentukan oleh i'tikad baik semua pihak, baik pemerintah maupun masyarakat. Hal ini dikarenakan bahwa pembangunan merupakan tanggung jawab bersama dan hasil pembangunan tersebut akan bermanfaat pula bagi pemerintah dan masyarakat, demikian pula dalam perbaikan sarana dan prasarana transportasi akan dapat dilaksanakan apabila adanya perhatian terutama dari pemerintah, karena apabila ditangani oleh masyarakat hal ini belum memungkinkan, sebab keterbatasan teknis dan dana. Akhirnya melalui proposal ini kami mengharapkan perhatian dan bantuan dari bapak Gubernur untuk betonisasi jalan tersebut. Demikian proposal ini kami sampaikan, besar harapan kami agar permohonan kami ini dapat dikabulkan, atas bantuannya kami mengucapkan banyak terima kasih

Telagaluhur, 4 Maret 2020  
Kepala Desa Telagaluhur,



**BAB II**  
**PROFIL DESA**

**2.1. KONDISI DESA**

**2.1.1. Sejarah Desa**

Pada jaman dahulu, yaitu sebelum tahun 1980 Desa Telagaluhur Kecamatan Waringinkurung Kabupaten Serang dipimpin oleh Seorang Kepala Desa yang bernama H.M.Anwar. selanjutnya pada tahun 1983 Desa Telagaluhur dibagi mejadi yaitu Desa Telagaluhur dan Desa Kemuning dengan kepala Desa sebagai berikut:

1. Desa Telagaluhur dipimpin oleh saluri (pjs)
2. Desa Kemuning dipimpin oleh Hasan Basri (pjs)

Adapun nama nama yang pernah mengabdikan di Desa Telagaluhur sebagai Kepala Desa atau Pjs Kepala Desa adalah sebagai berikut :

No	Tahun	Kepala Desa	Sekretaris Desa	Keterangan
1	1950	H.M. Anwar		
2	1972	Nasrudin	-	
3	1976	Aliudin		
4	1983	Saluri		Pemekaran Desa
5	1988-1997	H.M. Sabrawi		
6	1997-2006	Misri	1. Mad. Sa'I 2. Satim	
7	2006-2012	H.M. Sabrawi	Junaedi	

8	2013-2018	Saidi	1. Hendra 2013-2015 2. Mad Tohiri 2015-2019	
9	2018-2019	Supian	1. Mad Tohiri 2018-2019 2. Hiri Ikhwani 2019-	Pjs.
10	2020-2025	Khasuri, SE.	Hiri Ikhwani	

### 2.1.2. Demografi

#### a) Batas Wilayah Desa

Letak geografi Desa Telagaluhur, terletak diantara :

- Sebelah Utara : Desa Kemuning Kecamatan Waringinkurung  
 Sebelah selatan : Desa Cokopsulanjana Kecamatan Waringinkurung  
 Sebelah Barat : Desa Binangun Kecamatan Waringinkurung  
 Sebelah Timur : Kelurahan Umbul Tengah Kecamatan Taktakan Kota Serang

#### b) Luas Wilayah Desa

1. Pemukiman : 011,44 ha
2. Perkantoran : 000,25 ha
3. Pertanian : 200,03 ha
4. Perkebunan : 136,91 ha
5. peternakan : 000,04 ha
6. Perikanan : - ha
7. Fasilitas Umum : 001,00 ha
8. Fasilitas Sosial : 001,00 ha

8	2013-2018	Saidi	1. Hendra 2013-2015 2. Mad Tohiri 2015-2019	
9	2018-2019	Supian	1. Mad Tohiri 2018-2019 2. Hiri Ikhwani 2019-	Pjs.
10	2020-2025	Khasuri, SE.	Hiri Ikhwani	

### 2.1.2. Demografi

#### a) Batas Wilayah Desa

Letak geografi Desa Telagaluhur, terletak diantara :

- Sebelah Utara : Desa Kemuning Kecamatan Waringinkurung  
 Sebelah selatan : Desa Cokopsulanjana Kecamatan Waringinkurung  
 Sebelah Barat : Desa Binangun Kecamatan Waringinkurung  
 Sebelah Timur : Kelurahan Umbul Tengah Kecamatan Taktakan Kota Serang

#### b) Luas Wilayah Desa

1. Pemukiman : 011,44 ha
2. Perkantoran : 000,25 ha
3. Pertanian : 200,03 ha
4. Perkebunan : 136,91 ha
5. peternakan : 000,04 ha
6. Perikanan : - ha
7. Fasilitas Umum : 001,00 ha
8. Fasilitas Sosial : 001,00 ha

9. Sawah Tadah Hujan : 099,00 ha

c) Orbitasi

1. Jarak ke ibu kota kecamatan terdekat : 8 Km
2. Lama jarak tempuh ke ibu kota kecamatan : 25 Menit
3. Jarak ke ibu kota kabupaten : 6 Km
4. Lama jarak tempuh ke ibu kota Kabupaten : 20 Menit
5. Jarak Ibu kota Provinsi : 18 Km
6. Lama Jarak tempuh ke ibu kota Provinsi : 40 Menit

d) Jumlah penduduk berdasarkan jenis kelamin

No	Rukun Tetangga	Laki-Laki	Perempuan	Jumlah
1	RT. 001	172	130	302
2	RT. 002	181	158	339
3	RT. 003	150	130	280
4	RT. 004	152	134	286
5	RT. 005	154	182	336
6	RT. 006	145	135	280
7	RT. 007	178	145	323
8	RT. 008	199	190	389
9	RT. 009	66	52	118
10	RW. 010	179	182	361
Jumlah		1576	1438	3014

e) Jumlah Kepala Keluarga

No	Rukun Tetangga	Jumlah Kepala Keluarga
1	RT. 001	75
2	RT. 002	85
3	RT. 003	75
4	RT. 004	76
5	RT. 005	79
6	RT. 006	81
7	RT. 007	91
8	RT. 008	95
9	RT. 009	26
10	RT. 010	108
Jumlah		791

f) Jumlah Penduduk Berdasarkan Kesejahteraan Sosial

No	Status Sosial Kepala Keluarga	Jumlah KK
1	Sejahtra	202
2	Pra sejahtra	752
3	Miskin	385
4	Sangat miskin	53

g) Jumlah Penduduk Berdasarkan Usia

No	Usia/Tahun	Jumlah
1	0-5	233
2	6-10	230

3	11-20	539
4	21-30	660
5	31-40	516
6	41-50	388
7	51-60	321
8	Lansia	98

### 2.1.3. Keadaan Sosial

#### a). Pendidikan

Sasaran akhir dari setiap pembangunan bermuara pada peningkatan kualitas sumber daya manusia (SDM). SDM merupakan subyek sekaligus obyek pembangunan yang mencakup seluruh siklus kehidupan manusia sejak dari kandungan hingga akhir hayat. Oleh karena itu pembangunan kualitas manusia harus menjadi perhatian penting. Pada saat ini Desa Telagaluhur SDM nya cukup baik dibandingkan tahun tahun sebelumnya. Berikut adalah Jumlah penduduk berdasarkan pendidikan yang ada di Desa Telagaluhur.

No	Tingkat Pendidikan	Jumlah
1	Sekolah Dasar	1189
2	Sekolah Lanjutan Tingkat Pertama	361
3	Sekolah Lanjutan Tingkat Atas	424
4	Perguruan Tinggi	22
5	Pasca Sarjana	2
6	Tidak Sekolah	222

#### b). Jumlah Penduduk berdasarkan mata pencaharian

No	Mata Pencaharian/Pekerjaan	Jumlah
1	Pelajar	473
2	Wiraswasta	263
3	Karyawan	273
4	Tani	257
5	PNS	4
6	Guru	14
7	Lainnya	856

c). Lemabaga Pendidikan

1. Gedung TK/PAUD : 1 buah/ Lokasi di RW 002 Kp. Tigamaya
2. SD/MI : 1 buah/ Lokasi di RW 002 Kp. Tigamaya
3. SLTP/MTs : 1 buah/ Lokasi di RW 002 Kp. Tigamaya
4. SLTA/MA : 2 buah/ Lokasi di RW 002 Kp. Tigamaya
5. MDTA : 2 Buah/ Lokasi di RW 001. 002 dan 003

d). Kesehatan

a. Kematian Bayi

1. Jumlah Bayi lahir pada tahun ini : 30 orang
2. Jumlah Bayi meninggal tahun ini : 2 orang

b. Kematian Ibu Melahirkan

1. Jumlah ibu melahirkan tahun ini : 30 orang
2. Jumlah ibu melahirkan meninggal tahun ini : - orang

c. Cakupan Imunisasi

- 1. Cakupan Imunisasi Polio 3 : 45 orang
- 2. Cakupan Imunisasi DPT-1 : 39 orang
- 3. Cakupan Imunisasi Cacar : 40 orang

**d. Gizi Balita**

- 1. Jumlah Balita : 223 orang
- 2. Balita gizi buruk : - orang
- 3. Balita gizi baik : 199 orang
- 4. Balita gizi kurang : 24 orang

**e. Pemenuhan air bersih**

- 1. Pengguna sumur galian : 29 KK
- 2. Pengguna air PAH : - KK
- 3. Pengguna sumur pompa : 149 KK
- 4. Pengguna sumur hidran umum : 558 KK
- 5. Pengguna air sungai : 55 KK

**e). Keagamaan.**

**Data Keagamaan Desa Telagaluhur Tahun 2019 Jumlah Pemeluk :**

- Islam : 3014 orang
- Katolik : 0 orang
- Kristen : 0 orang
- Hindu : 0 orang
- Budha : 0 orang

## Data Tempat Ibadah

Jumlah tempat ibadah yang ada di Desa Telagaluhur adalah sebagai berikut :

- Masjid : 5 Bh
- Musholla : 4 Bh
- Gereja : 0
- Pura : 0
- Vihara : 0

### 2.1.4. Kondisi Ekonomi

#### a). Pertanian

Jenis Tanaman :

1. Padi sawah	: 099,00 ha
2. Padi Ladang	: 136,91 ha
3. Jagung	: 2,00 ha
4. Palawija	: 23,00 ha
5. Tembakau	: - ha
6. Tebu	: - ha
7. Kakao/ Coklat	: 4,00 ha
8. Sawit	: - ha
9. Karet	: - .ha
10. Kelapa	: 2,00 ha
11. Kopi	: 00,4 ha
12. Singkong	: 2,00 ha
13. Lain-lain	: 47,00ha

**b). Peternakan**

**Jenis ternak :**

- |              |            |
|--------------|------------|
| 1. Kambing   | : 345 ekor |
| 2. Sapi      | : - ekor   |
| 3. Kerbau    | : 4 ekor   |
| 3. Ayam      | : 673 ekor |
| 4. Itik      | : 300 ekor |
| 5. Burung    | : 78 ekor  |
| 6. Lain-lain | : 40 ekor  |

**c). Perikanan**

- |                 |           |
|-----------------|-----------|
| 1. Kolam Ikan   | : 00,2 ha |
| 2. Tambak udang | : - ha    |
| 3. Lain-lain    | : 00,2 ha |

**d). Struktur Mata Pencaharian**

**Jenis Pekerjaan :**

- |                    |             |
|--------------------|-------------|
| 1. Petani          | : 257 orang |
| 2. Pedagang        | : 556 orang |
| 3. PNS             | : 4 orang   |
| 4. Tukang          | : 300 orang |
| 5. Guru            | : 14 orang  |
| 6. Bidan/ Perawat  | : - orang   |
| 7. TNI/ Polri      | : - orang   |
| 8. Pesiunan        | : - orang   |
| 9. Sopir/ Angkutan | : 6 orang   |

- 10. Buruh : 273 orang
- 11. Jasa persewaan : 6 orang
- 12. Swasta : 263 orang

**2.2. KONDISI PEMERINTAHAN DESA**

**2.1.1. Pembagian Wilayah Desa**

Desa Telagaluhur Kecamatan Waringinkurung Kabupaten Serang terbagi ke dalam lima (5) Kampung terdiri dari :

- 1. Kampung Citutung : Jumlah 1 RW dan 1 RT
- 2. Kampung Sidilem : Jumlah 1 RW dan 3 RT
- 3. Kampung Tigamaya : Jumlah 1 RW dan 4 RT
- 4. Kampung Kawaron : Jumlah 1 RW dan 1 RT
- 5. Kampung Citalun : Jumlah 0 RW dan 1 RT

**2.1.2. Struktur Organisasi Pemerintahan Desa**

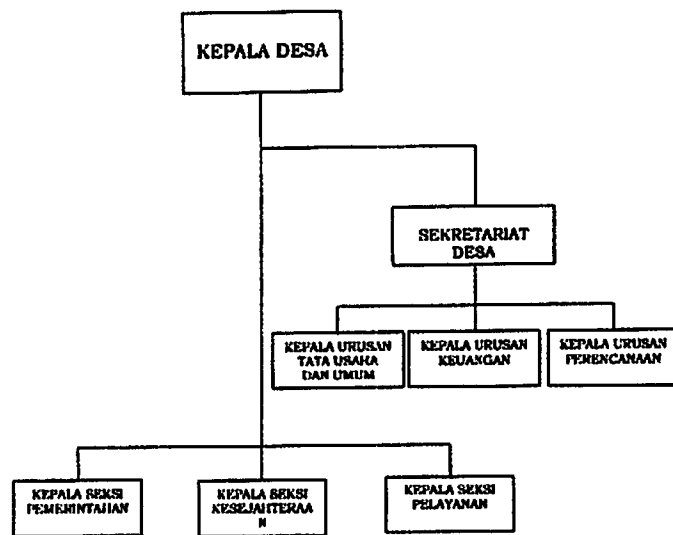

**a. Lembaga Pemerintah Desa**

Jumlah Aparatur Pemerintah Desa Telagaluhur adalah sebagai berikut :

1. Kepala Desa : 1 Orang
2. Sekretaris Desa : 1 Orang
3. Perangkat Desa : 6 Orang

**b. Badan Permusyawaratan Desa (BPD)**

1. Ketua : 1 Orang
2. Wakil Ketua : 1 Orang
3. Sekretaris : 1 Orang
4. Anggota : 4 Orang

**c. Lembaga kemasyarakatan**

1. LPM : 1
2. PKK : 1
3. Posyandu : 4
4. Pengajian : 6 Kelompok
5. Arisan : 4 Kelompok
6. Simpan Pinjam : 5 Kelompok
7. Kelompok Tani : 4 Kelompok
8. Gapoktan : 0 Kelompok
9. Karang Taruna : 1 Kelompok
10. Risma : 1 Kelompok
11. Ormas/LSM : 0 Kelompok

**SUSUNAN ORGANISASI  
PEMERINTAHAN DESA TELAGALUHUR  
KECAMATAN WARINGINKURUNG  
KABUPATEN SERANG  
TAHUN 2020**

---

**NAMA-NAMA APARATUR PEMERINTAH DESA TELAGALUHUR :**

Kepala desa	: KHASURI, SE.
Sekretaris Desa	: HIRI IKHWANI, S.Kom.I
Kepala Urusan Tata Usaha dan Umum	: ROSITAH, SE.
Kepala Urusan Keuangan	: ANIS, S.Pd.I
Kepala Urusan Perencanaan	: -
Kepala Seksi Pemerintahan	: -
Kepala Seksi Kesejahteraan Sosial	: -
Kepala Seksi Pelayanan	: SUWARNI



**SUSUNAN ORGANISASI  
LEMBAGA PEMBERDAYAAN MASYARAKAT (LPM)  
DESA TELAGALUHUR KECAMATAN WARINGINKURUNG  
KABUPATEN SERANG**

NO	NAMA	JABATAN	ALAMAT
1	JUNAEDI	KETUA	KP. SIDILEM
2	SARKAWI	SEKRETARIS	KP. TIGAMAYA
3	KOMARUDIN	BENDAHARA	KP. CITUTUNG
4	MAFTUHAH	SEKSI PENDIDIKAN	KP. SIDILEM
5	HARIRI	SEKSI KEAGAMAAN	KP. CITUTUNG
6	JASUTA	SEKSI KEAGAMAAN	KP. CITUTUNG
7	AGUS	SEKSI SOSIAL	KP. SIDILEM
8	KURDI	SEKSI SOSIAL	KP. SIDILEM
9	MIS	SEKSI PEREKONOMIAN	KP. SIDILEM
10	SALIM	SEKSI PEREKONOMIAN	KP. SIDILEM
11	SUHEBDRA SUKNI	SEKSI KEAMANAN DAN KETERTIBAN	KP. TIGAMAYA
12	SANIDIN	SEKSI KEAMANAN DAN KETERTIBAN	KP. KAWARON
13	MUHAJIR	SEKSI INFRASTRUKTUR	KP. SIDILEM
14	SAMIN	SEKSI INFRASTRUKTUR	KP. TIGAMAYA
15	UBEDILLAH	SEKSI OLAHRAGA	KP. TIGAMAYA
16	BODRI	SEKSI OLAHRAGA	KP. KAWARON
17	RAHMAWATI	SEKSI PEMBERDAYAAN PEREMPUAN	KP. TIGAMAYA
18	RUMYANAH	SEKSI PEMBERDAYAAN PEREMPUAN	KP. TIGAMAYA
19	AAN ANAWATI	SEKSI PEMBERDAYAAN PEREMPUAN	KP. TIGAMAYA

**STRUKTUR ORGANISASI  
PEMERINTAH DESA TELAGALUHUR  
DESA TELAGALUHUR KECAMATAN WARINGINKURUNG  
KABUPATEN SERANG  
TAHUN 2020 - 2025**

---

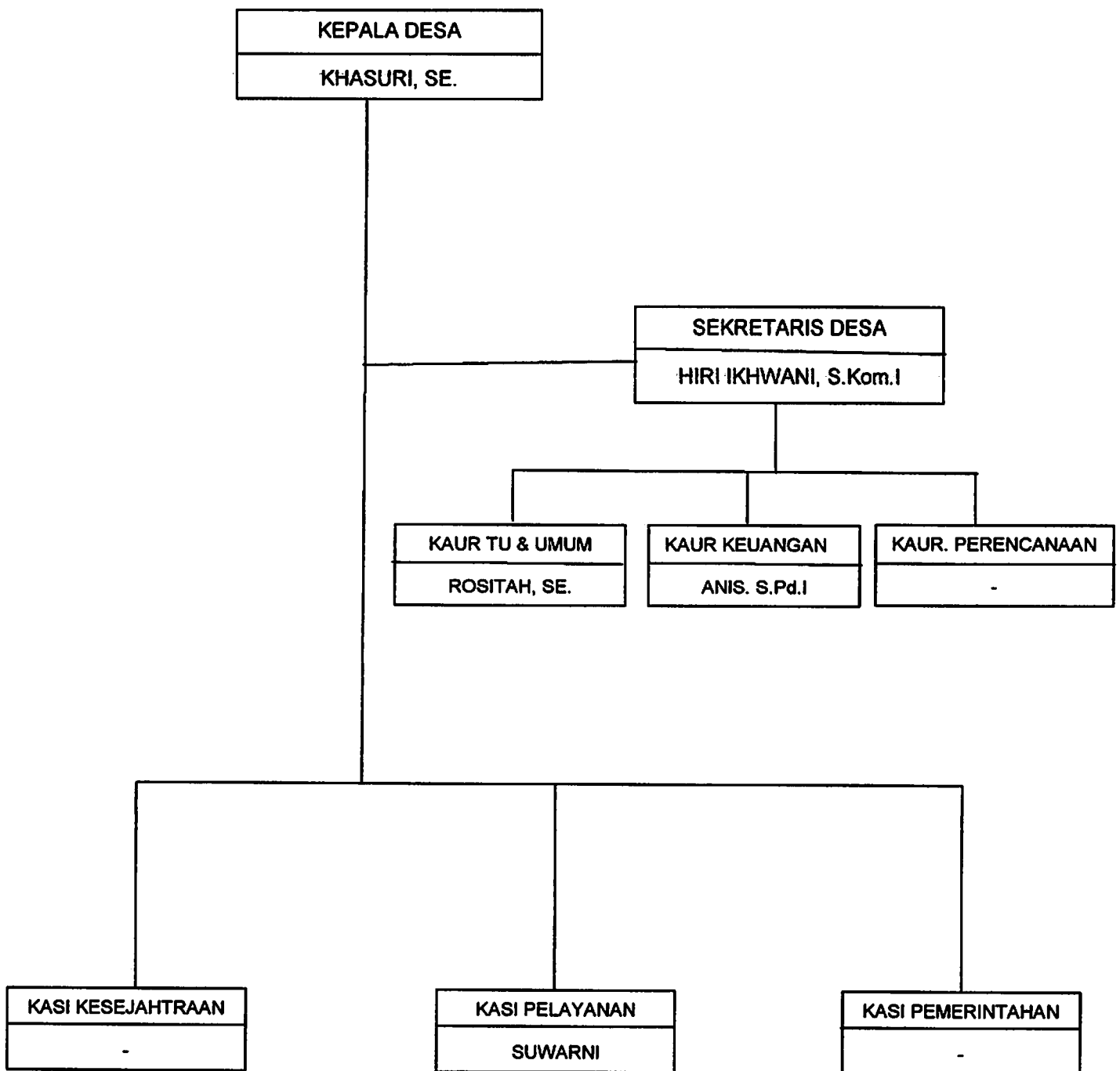

## RENCANA ANGGARAN BIAYA

Propinsi : Banten  
Kabupaten : Serang  
Kecamatan : Waringinkurung  
Desa : Telagaluhur

No. RAB : 05  
Program : Betonisasi Jalan Poros Desa  
Jenis Kegiatan : JALAN RABAT BETON  
Ukuran/Dimensi : 2000 X 4 X 0.15  
Loaksi : Jalan Kawaron dan Jalan Sidilem

	URAIAN	VOLUME	Satuan	HARGA SATUAN (Rp.)	JUMLAH (Rp.)
<b>I</b>	<b>PEKERJAAN PERSIAPAN</b>				
1.1	Pengukuran dan Penyusunan RAB	1,00	ls	8.500.000	8.500.000
1.2	Dokumentasi	1,00	ls	500.000	500.000
<b>Jumlah 1)</b>					<b>9.000.000</b>
<b>II</b>	<b>PEKERJAAN RABAT BETON</b>				
<b>1.</b>	<b>BAHAN</b>				
1.1	Batu pecah 2/3	480,00	m3	265.000	127.200.000
1.2	Pasir pasang	380,00	m3	192.000	72.960.000
1.3	Ready Mix K-300	1210,00	M3	920.000	1.113.200.000
1.4	Paku	27,00	kg	21.000	567.000
1.5	Pasir urug	196,00	m3	166.000	32.536.000
1.6	Papan Cor	21,00	M3	2.209.200	46.393.000
1.7	Kaso	430,00	btg	40.000	17.200.000
1.8	Plastik Cor	6400,00	m2	5.600	35.840.000
<b>Jumlah 2)</b>					<b>1.445.896.000</b>
<b>2.</b>	<b>ALAT</b>				
2.1	Papan Nama Kegiatan (60x80 cm)	1,00	bh	300.000	300.000
2.2	Prasasti marmor (30 x 40 cm)	1,00	bh	500.000	500.000
2.3	Mobilisasi dan Demobilisasi	1,00	ls	7.000.000	7.000.000
2.4	Tandem Roller	120,00	ls	600.000	72.000.000
2.5	Cangkul	10,00	bh	81.400	814.000
2.6	Benang nilon besar	10,00	bh	10.000	100.000
2.7	Slang Water Pass	6,00	m	15.000	90.000
<b>Jumlah 3)</b>					<b>80.804.000</b>
<b>3.</b>	<b>UPAH</b>				
3.1	Pekerja	3043,00	hok	100.000	304.300.000
3.2	Tukang	490,00	hok	120.000	58.800.000
<b>Jumlah 4)</b>					<b>363.100.000</b>
<b>sub total I 1) + 2) + 3) + 4)</b>					<b>1.898.800.000</b>
<b>III</b>	<b>Honor TPK</b>				
III.1	Honor Ketua	1,00	org	500.000	500.000
III.2	Honor Sekretaris	1,00	org	400.000	400.000
III.3	Honor Anggota	1,00	org	300.000	300.000
<b>Sub Total II</b>					<b>1.200.000</b>
<b>TOTAL</b>					<b>1.900.000.000</b>
<b>Terbilang :</b>					<b>"Satu Milyar Sembilan Ratus Juta Rupiah"</b>

Catatan : Harga di atas sudah termasuk pajak kecuali upah

Diketahui Oleh,  
Kepala Desa



KHASURI, SE.

Diferivikasi Oleh,  
Sekertaris Desa



HIRI IKHWANI, S.Kom.I

Telagaluhur, 4 Maret 2020

Dibuat Oleh,  
TPK



ASEP





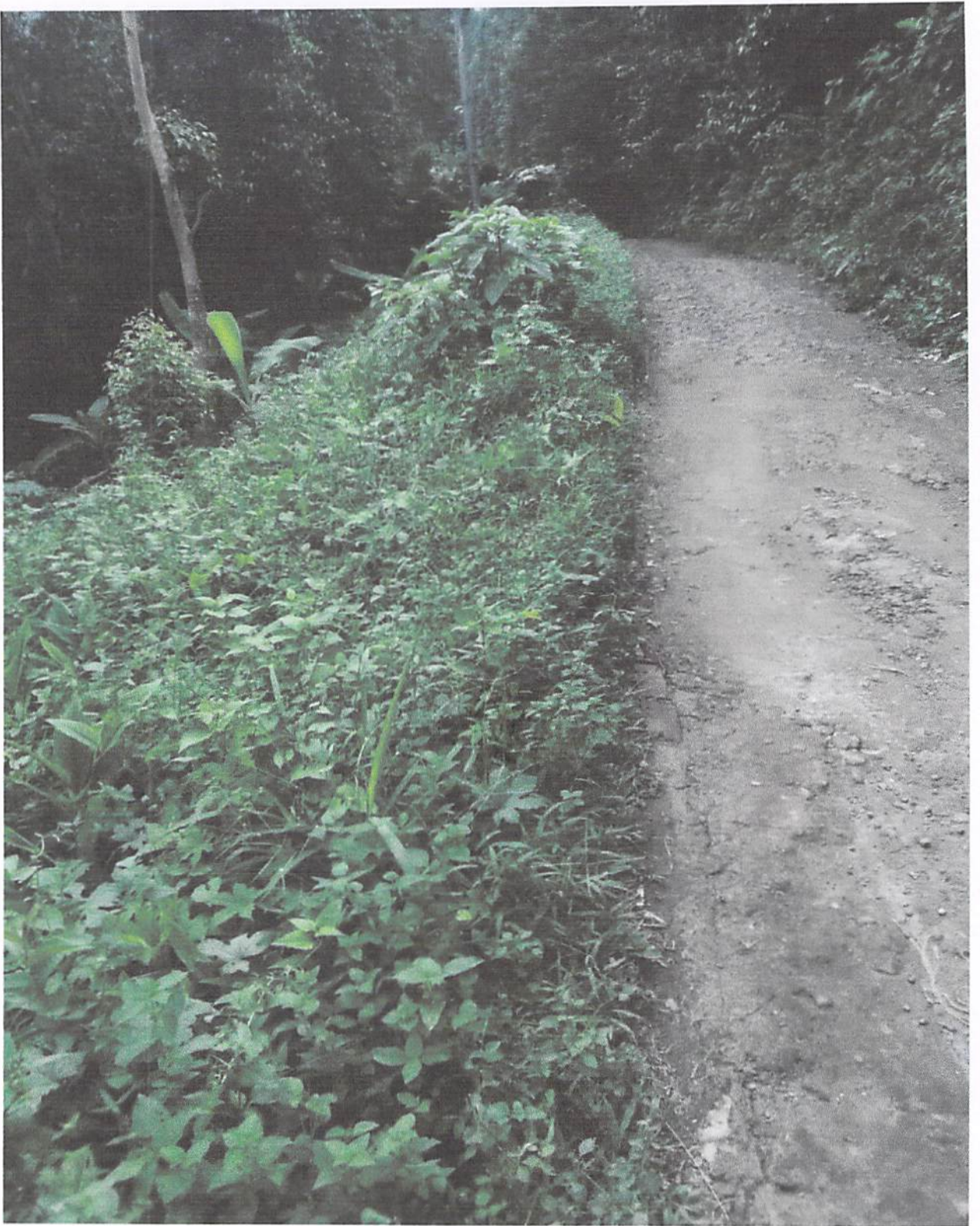





**BERITA ACARA  
MUSYAWARAH RENCANA PEMBANGUNAN DESA  
MUSRENBANGDES TAHUN 2021**

Berkaitan dengan Musyawarah Rencana Pemabngunan Desa (Musrebangdes) untuk kegiatan pembangunan tahun 2021. Desa Telagaluhur Kecamatan Waringinkurung Kabupaten Serang Provinsi Banten, Pada :

Hari : Jum'at  
Tanggal : 07 Februari 2020  
Jam : 13.30 Wib s/d Selesai  
Tempat : Kantor Desa Telagaluhur

yang dihadiri oleh pengurus Badan Permusyawaratan Desa dan pemerintah desa, Tokoh Agama, Tokoh Masyarakat, LPM, Karang Taruna, PKK, Kader Posyandu dan yang lainnya sebagaimana daftar hadir terlampir.

Materi yang dibahas, narasumber, notulen dan yang bertindak selaku unsur pimpinan dalam musyawarah Desa ini adalah :

A. Agenda / Materi

1. Menjelaskan tentang alur penyusunan usulan musrebangdes
2. Menentukan usulan yang akan diusulkan pada musrebangcam
3. Menentukan orang-orang yang akan diiktikan dalam musrebangcam

B. Unsur Pimpinan Rapat Bersama :

Pimpinan Rapat	: Jaenudin	(Ketua BPD)
Notulen	: Haerudin, SE	(Sekretaris BPD)
Narasumber	: Jahidi, S.Pd.	(Kasi Ekbang Kec. Waringinkurung)
	Ida Dahlia	(Kasi PMD Kec. Waringinkurung)
	Khasuri, SE	(Kepala Desa Telagaluhur)

Setelah dilakukan pembahasan terhadap materi, selanjutnya seluruh peserta menyetujui beberapa hal yang menjadi kesepakatan akhir dari Rapat Bersama yaitu :

1. Menyetujui dan Menyetepati usulan yang akan dibawa ke musrebangcam
2. Menyetujui dan menyetepati Orang-orang yang akan diikutkan dalam musrebangcam
3. Mengusulkan Jalan Poros Desa Kp. Sidilem dan Kp. Kawaron untuk dibangun dengan menggunakan Apbd Kabupaten/Provinsi melalui aspirasi Dewan

Demikian Berita Acara ini dibuat dan disahkan dengan penuh tanggungjawab agar dapat dipergunakan sebagaimana mestinya.

Ketua BPD Telagaluhur



**JAENUDIN**

Kepala Desa Telagaluhur



**KHASURI, SE.**



PEMERINTAH KABUPATEN SERANG  
KECAMATAN WARINGINKURUNG  
KANTOR DESA TELAGALUHUR

Jl. Kresek - Sidilem No. 141 Kodepos 42453

DAFTAR HADIR

Hari : Jumat  
Tanggal : 07 Februari 2020  
Tempat : Kantor Desa Telagaluhur  
Acara : Musrembangdes

NO	NAMA	JABATAN	ALAMAT	PARAF
1	KHASURI	Kepala Desa	Telagaluhur	[Signature]
2	JAENUAIN	Ket. BPD	Kp. Sidilem	[Signature]
3	TOPIK SOBRI	RT 05	Kp Tiga Maya	[Signature]
4	RASIDI	RT 03	Sidilem	[Signature]
5	ANU	Setat	Kawaron	[Signature]
6	HASANUDINI	RW 02	TIGAMAYA	[Signature]
7	SAPTURI	RT. 06	TIGAMAYA	[Signature]
8	ABDUL MUJIB	RT. 010	TUTAMATO	[Signature]
9	KAMSILY	RW. 03	KAWARON	[Signature]
10	DAMJALRI	RT 08	KAWARON	[Signature]
11	Saleman	RW	Sidilem	[Signature]
12	ASWAMU	RT. 08	KAWARON	[Signature]
13	A. Tarmidi	R 4	Sidilem	[Signature]
14	ADMANI	BPD	Tigamaya	[Signature]
15	SAPRUDIN	RT	Sidilem	[Signature]
16	SAEFULLIH	RW	CITUTUNG	[Signature]
17	Rapudin	RT	Citutung	[Signature]
18	SUPARDI		Citutung	[Signature]
19	HOTIB	Tokmas	Sidilem	[Signature]
20	Jayadi Yusuf	LPPTA	Tigamaya	[Signature]
21	Mudrikah	RT. 07	3-MAYA	[Signature]
22	Janzuri	LPPTA	3 maya	[Signature]
23	Marjuki	Bpd	Citalan	[Signature]
24	Rosita	Staf	Citutung	[Signature]
25	SUWARNI	Staff	Citutung	[Signature]
26	ANDI	-	Sidilem	[Signature]

